朝鮮日報

發行人 方應謨
編輯人 [illegible]
發行所 京城府中區太平通一丁目
朝鮮日報社
電話本局二八〇〇
一月 [illegible] 圓

社說

임시정부영수 환영하는날

一

오늘、단군기원 사천이백칠십 팔년 십이월십구일은 우리삼천 만동포가 한결같이 그리어 사 모하고 저마다 손꼽아 고대하 든 대한임시정부 김구주석을비 롯하야 정부의영수여러분과 혁 명의선배여러분을 정식으로 마 지하는 환영의날이다 이날 서울서는 환영회의열린 여러분의손으로 정성스럽게 준 비된 모든절차가 진행될것이오백 이십만시민이 열의를다하야 혹 은자리에서 혹은거리에서 환영 의뜻을 표할것은 물론 전국방 방곡곡에서도 서울과마찬가지로 성대한환영의정을 표하리라고믿 는다

그러나 우리는 환영회의 절 차를 성대히한다거나 기행렬을 굉장히 한다거나 [illegible]차를 거 리로 내어보낸다거나 만세를 놉 히 부른다거나 감사한말씀으로 [illegible]린다든가 — 이따위 방법으로써 우리 임시정부영수여러분을 마 지함으로써 우리의할일을 다하 엿다고 [illegible] 만족할수 잇슬 것인가

◇ 임시정부영수 여러분이 이 만한 환영을 받음으로써 해외 [illegible] 상처던에 혈루를이 녹을 것인가 개척한이 풀릴것인가

二

아니다 아니다 그러치안탕

삼천만 그러면 아버지와 아들 이 만난다면 절통한것이 [illegible]것인가 손을 잡을것인가 엇싸안고 울 것인가 울어도 시원치안코 웃 서로 시원치아니할것은 지금우 리의 환영방법이오 오늘날 우 리의 진정한정의가 아닌가 금일 [illegible] 단도 우리는 좀더 냉정히 생 각하여보자 임시정부영수 여러 분이 해외에서 무엇을하엿는가 [illegible]국에 들어온 오늘 날 무엇을하고잇는가 [illegible] 삼천만은 그동안무엇을소망하고 무엇을 하엿는가 무말할것업

서 해외에서나 국내에서나 인 [illegible] 아 [illegible] 야 오늘까지 살어왓다 그러면 우리는 지금 「독립」을 하엿는가 아니다 「독립」운동 [illegible] 리의 [illegible] 모자란다 무엇이 모자란는가 「뭉치는힘」「합하는힘」이모자 란다 뭉치자 아모소리도말고뭉 치자 합하자 독립될때까지는합 하자 이러케하는것이 정말로해 외선배를 환영하는일이 될것이오 조선독립을 쟁취성취하는 제일 각가운길이 될것이니 이마음 이 행동이업시 다만 환영회를 성 대히한들 아모의미가 업슬것이 당

카이로公約을急速實現
獨立促進에盡力
러취新軍政長官의첫인사

지난十六日 서울에到着한 新軍政長官「아ー처・엘・러ー취」少將은 十八日午前十時 軍政廳第一會議室에서 軍政廳出入記者團과 첫會見을하엿다 (寫眞=선자왼쪽과 가운데분이 러취新長官)

午前十時 正刻軍政廳出入記者團과 寫眞班員 外國記者團等이 기다라는가운데 「하ー지」中將、「아ー놀드」少將과 함께나타난 「러ー취」少將은 「오늘아침에 나는여러분에게 기쁜소식을 전하려고 나왓다 여기에게신이는 새로 부임할 한「러ー취」군정장관이다 아마 내가알기에 「러ー취」장관은 미국장교가운데 조선군정장관으로는 가장적임자일것이하니 이[illegible] 朝鮮의[illegible] 이리라 이로써 내가任務이 約束한대로「아ー놀드」少將은 第七師團長으로 活躍하실터이며 또 정은 새장관을마저하야 朝鮮의 完全獨立을爲하야 더욱盡力할것이다」라는「하ー지」中將의 紹介의말이잇자 이어서「러ー취」少將이 자리에 이러나 다음과가튼 첫인사말을 하엿다

오늘아침 여러분을대하니 無限히 기쁘고 반갑다 일즉이 美國大統領과 聯合國代表들이 「카이로」會談에서 말한바와가치 朝鮮은 아프로適當한時期에 自主獨立하야 다른列强과대등히 自由의기쁨을 누릴것이며 나는 元來「하ー지」中將及「아놀드」少將과가치軍人이므로 朝鮮軍政에對하야서도 軍人으로서 課題를바덧다 따라서「카이로」의 公約을實現促進시키는것이 우리들세사람 조선군정책임자의 希望이며 또美國軍의 希望이다 着任以來 軍政廳內各局과 課를 調察하니 군곳에서 하는일은 全部가「카이로」公約을 急速히 實現시키려는것 뿐이엇다 나로하야금「하ー지」中將指揮下에「아놀드」少將이하든일을 引繼하야 朝鮮獨立完成促進에 盡力할라이다

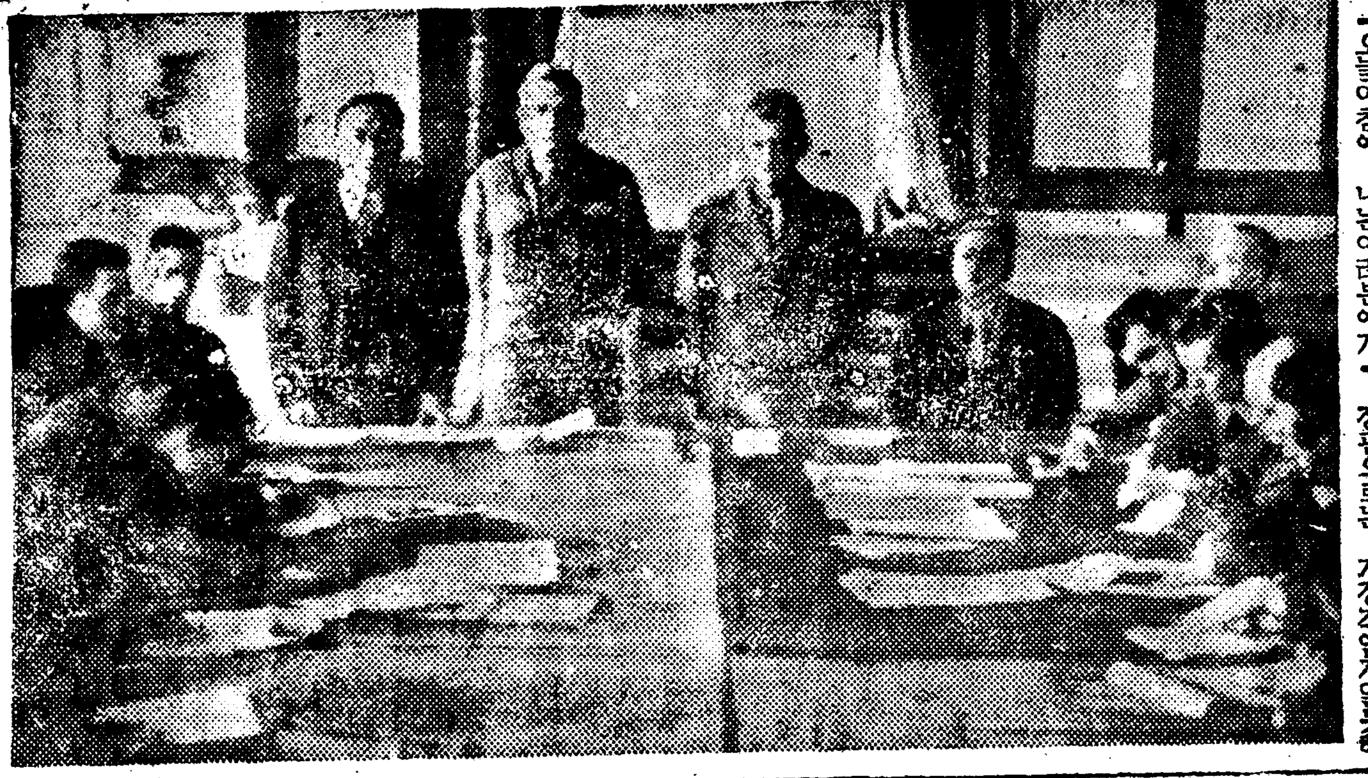

軍法界의權威
新長官略歷

새軍政長官「아ー처・엘・러ー취」少將의 略歷은 다음과가타 「[illegible]」州「산나」出生 올「콜럼비아」大學에서 文學士의學位와「하ー바드」大學에서 法學士의學位를 바덧고「조지안」州「포ー트베닝」步兵學校와「칸사스」州「포ー트리벤워ー스」陸軍指揮幕僚學校를 卒業하엿다 第一次世界大戰때에는 美國派遣軍第十一師團教育部隊로 從軍하엿고 이번戰爭에는「콜럼빈」「마닐라」第三十一步兵隊에 從軍하엿다 그후「하와이」軍法會議所 副理事「하와이」州「사푸라」要塞에서「필슨」少將의 法律顧問官行政機關行政官代理及法律顧問을 任한後 一九四二年陸軍部將校等을 設置되자 憲兵隊長代理로任命되엇다가 憲兵司令部司令官에任命되어 一九四五年十二月外지勤務하엿다 少將은一九三九年軍法會議에서「구로바・구베브랜드」버그」에對한 求刑事件으로有名하여젓스며「푸로리다」州辯護士會와 美國大審院에 勤務한일도잇다 現在에도 美國辯護士協會々員이고 軍法會議判事會々員이다 一九四五年에는 憲兵司令部[illegible] 外國人部隊의 [illegible]이다

謀利輩斷乎處斷
아놀드長官과의問答

「아놀드」前軍政長官은 十八日午前十時半軍政廳 第一會議室에서 軍政廳出入記者團과 마지막으로 會見을하고 政治經濟兩方面에 對한 當面問題에關하야 記者團의 質問에다음과가치 對答하엿다

問 軍政當局의 活動과成果如何

答 朝鮮에關한 重大한問題이잇슬때에는 軍政當局에서는 朝鮮側人 朝鮮人에게 意見을求한다 그러면 [illegible]한者들은 會合을 하야 協議한結果 協議한對策을 報告하는데 그報告는 大概우리들로 滿足시키고잇다 지금까지 이곳에 建議된事項은 外國貿易問題 産業復興에必要한 資金 [illegible] 料와 人間問題等이엇다

問 人民共和國은 政府로서의行動을하지안는다고 聲明을하엿는데 이에對한 意見如何

答 나는하직 人民共和國聲明의 眞意를알지못하엿다 人民共和國에對한「하ー지」中將의聲明은 어데엇지나 朝鮮을爲한것이니 이를 잘履行하면 朝鮮을爲하야좋겟다라고 생각한다

問 서울辯護士會에서 法務局行政에對하야 抗議를하엿다는데 그에對한說明을 하여주기바란다

答 辯護士會에서 陳情書를나에게가저왓스나 充分히調査研究토록 關係當局에 一任하엿다

問 京城大學建物은 美軍이쓰고잇서 大學運營에 支障이잇슴은 遺憾이나 그곳에잇는 軍隊를 다른適當한場所로 옮길수는업겟는가

答 現在京城大學에잇는軍隊로 元來는 [illegible] 附近에 [illegible] 하야 그래서 지금 [illegible] 附近에 [illegible] 明年一月一日以內에 完成될것이라 새로운 자리를 옮기게될것이다

問 低物價政策如何

答 이에對하야서는 여러가지 論議가잇스나 結局은 經濟原則에依하야 解決하는것이 가장 根本的이라 解決策이 될것이다 그러나 現在都市의 [illegible] 生産能率을 [illegible] 八・一五以前보다 [illegible] 事實이다

問 現在國內에는 謀利輩가 橫行하야 [illegible] 고하게 [illegible] 여러가지 [illegible]을 利用하야 [illegible] 이에對한方策如何

答 아모로더 [illegible] 警務局에서 [illegible] 이며 [illegible] 法令第十九號(謀利取締令)에 依하야 斷平히 處斷할것이다

宋韓國民主黨首領
來二十一日放送

韓國民主黨首席總務宋鎭禹氏는 十二月廿一日(金曜日)午後七時十五分부터 서울中央放送局을通하야 民主[illegible]에對하야 放送하게되엿다 이放送은 [illegible] 第四次放送이다

米國에使節特派
經濟建設爲해米政府와交涉

한나라의 完全한 自主獨立을 爲하여서는 먼저經濟的인 自主獨立이업서서는 아니될것이므로 軍政廳에서는 朝鮮의工業과産業을 急速히復興再建시키고저 여러가지로 [illegible]硏究하든中 마침내 朝鮮使節團을 美國에派遣하야 軍政顧問官과 協議하기로되엿다 이使節團은 美國(화)성돈으로가서 機械와原料 資金等의融通에關한 美國政府와 交涉하러는것으로 現在軍政當局에서 美國國務省에 許諾을엇을라 努力하는 中이어서 [illegible] 承認만바드면 곳出發하게될것이며 [illegible] 六名인데

美失業者六百萬
豫想보다二百萬減

【華盛頓十八日發UP朝鮮通信】로바ー트네이산氏는 明春에는 美國失業者數가 六百萬名의 多數에 達하리라고말하엿다 [illegible]나이 數字는 日本降伏直後에 「베이산」氏나 [illegible] 他人이豫測한 數字보다 二百萬名이나 減少되엿는데 그理由를 「베이산」氏는 다음과가치 列擧하엿다 一、終戰後 女性、少年、少女等 年勞動者가 職場으로부터 退却한者의 數가 豫想外로 [illegible] 二、[illegible] 다 일즉이 戰時産業으로부터 平和産業으로의 技術的轉換에 成功한것

投書

[illegible] 本社編輯 [illegible]로보내시면 [illegible] 住所氏名은 明記하야둡니다

老人과[illegible]

지난六日아침 [illegible] 에는 [illegible]려고 [illegible]이列 을지고서서 [illegible] 니한분이 크다란짐을 지고서 列中에 비비고들어섯습니다 [illegible]것을보고 [illegible] 順序대로서라고 하엿습니다 그러나 이 [illegible] 老人은 [illegible]하야버렸습니다 이런 [illegible] 老人을 [illegible]하게 [illegible] 습니다 나는이것을보고 무엇이 모다 [illegible] 지나가는 [illegible] 기세문에 [illegible] 로려버린것을 생각하고 [illegible] 老人에게對한 [illegible] 秩序를 [illegible] 에서 [illegible] 同族을 [illegible] 和한社會를 만들려면 [illegible] 도同族에 엉켜서 民族統一 [illegible]으로 나아가야할것입니다 (內[illegible])

聯合國憲章全文 ②

第四章 大會

組織

第九條 一、大會는 聯合國所有會員國으로組織함

二、한會員國이 大會에보낼代表는 五人을超過함을不得함

職權

第十條 大會는 本憲章範圍內의 어떤問題나 事項이나或은本憲章이規定한바 어떤機關의職權에關하야 討論함을得하고 (第十二條의規定한바는除外) 聯合國會員國或安全理事會 또는兩者에向하야 此等問題나 事項의建議를할수잇슴

第十一條 一、大會는 軍縮及軍備規制의 原則을包括한 國際平和及安全維持에 關한 合作의 一般原則을 考慮하고 此等原則의 建議를 會員國이나 安全理事會或은兩者에向하야 提出함을得함

二、大會는 어떤聯合國會員國이나 安全理事會나 非聯合國會員國이 第三十五條第二項의規定에依하야 大會에向하야 國際平和와 安全을維持할 어떤問題에關하야 提案한바를 討論함을得하고 (第十二條의 規定한바를除外) 會員國이나 安全理事會또는兩者合하야 各項問題에對하야 提出한建議를討論할 行動을要하는 此等各問題에對해서는 大會의討論이나 討論後安全理事會에交付함

三、大會는 國際平和와安全이 危殆한 情勢에잇다할수잇는때는 安全理事會의注意를喚起함을得함

四、本條所載의 大會의權限은 第十條의 概括的範圍를 制限치아니함

第十二條 一、安全理事會가 어떤紛爭이나 情勢에對하야 正히 本憲章이 授與한바該會의職務를 執行할時는 大會는 安全理事會의 請求로써하지안으면 該紛爭或은情勢에對하야 어떤建議를提出할수업슴

二、秘書長은 安全理事會의同意를經하야 大會의 每次會議時에 安全理事會가 正히 國際平和及安全에關한 어떤事件을處理中인것을 大會에通知하고 安全理事會가 此等事件의 處理를停止하는時도 亦是 곳大會에通知하며 大會閉會期間內에는 聯合國會員國에通知함

第十三條 一、大會는 硏究의發動과 建議의作成에應함

(가) 政治上의 國際合作을促進하며 國際法의 發展과法典化를獎勵함을提唱함

(나) 經濟、會社、文化敎育及衛生各部門의 國際合作을促進하며 種族、性別、言語及宗敎의如何를不問하고 人類全體의 人權과 基本自由의 實現을助成함

二、大會는 本條第一項(나)節所記의事項其他責任及職權에關하야 第九章及第十章中에規定함

第十四條 大會는國際間 公共福利나 友好關係를 妨害하기로되다고보는 어떤情勢를 認知함에 對해서는 其起源如何를不問하고 本憲章所載의 聯合國宗旨及 原則에違反되여 이러나는情勢를 包括하야 平和調整辦法의 建議를得함 但第十二條의規定에 違反되지안는限 此를得함

第十五條 一、大會는安全理事會에서送付한 平常及特別報告의 接受 審議에應함 該項報告에는 安全理事會가 國際平和와 安全維持에對하야 임이決定或은 採用하는바를 陳述한 方法을 記載함

二、大會는聯合國 其他機關의 報告를接受審議함

第十六條 大會는非戰略防衛區域의 信託管理協定의 調査許可를 包含한 第十二章及 第十三章에서授與한 國際信託管理制度에關한 職務를執行함

第十七條 一、大會는本組織의 豫算을審議하며 承認함

二、本組織의經費는 各會員國이 大會의配定에따라負擔함

三、大會는第五十七條의 指示한 各種專門機關의 財政及豫算辦法의 訂定을 審議하며 承認하야 此等專門機關의 行政豫算을 審査하야 關係機關의 建議를提出에便함

投票

第十八條 一、大會에는 한會員國이 한投票權을有함

二、大會는重要問題의 決議에當해서는 出席及投票會員國의三分의二以上多數로써決定함 重要問題라는것은 國際平和와 安全維持에關한 建議 安全理事會의 非常任理事國選擧 經濟及社會理事會의 理事國選擧 第八十六條第一項(다)節에規定한 信託管理理事會의 理事國選擧 新會員國의 聯合國에加入하는許可 會員國의權利와特權의停止 會員國除名、信託管理制度施行에關한問題 豫算問題

三、其他問題에關해서는 (附記한) 三分의二以上의多數로 決定할問題를 包含하고 出席及投票會員國의 過半數로써 表決定함

第十九條 會員國이本組織의 經費目擔任을 遲滯하야 其滯納金額이 二年間에 納入할金額과 同等又는 超過할時는 大會投票權을喪失함 大會가其滯納된 原因이 確實히 其會員國의 不得已한形便에依한것임을 認定時는此會員國의 投票를許可함

節次

第二十條 大會는每年通常會議를開催하되必要한時는特別會議를開催함 特別會議는安全理事會나 聯合國會員國過半數의請求에依하야 秘書長이此를召集함

第二十一條 大會는其議事規則을制定하고每回마다會議의議長을 選擧함

第二十二條 大會는其職務執行上必要하다고認定時는 補助機關을設置함을得함

(續)

國共聯立準備會談
來週에重慶서開催豫定

【重慶十八日UP發朝鮮通信】國民政府情報部長 吳國楨氏는十七日中央政府는 中國共産黨과協作하여 聯立內閣을 組織할用意가 잇다고言明하엿다 또한政府의다른 要職도占領할수잇다 其他聯立政權樹立에關한 細則을目下作成中에잇다고 吳國楨氏는 말하엿다 共産黨代表들은 十七日延安으로부터 飛行機로 當地에到着하여 重慶交涉을 開始하게되엿다 中央政府當局과의 正式의交涉은 來週에開始될豫定이다

【香港十七日發朝鮮通信】中國消息의傳하는데依하면 中國共産黨指導者一同은 中央政府代表者와 懇談하기爲하야 一二로갓다 이會談은 來二十五日前에 開催될豫定이고 中國各有力指導者를

滿洲內蒙新疆等
分離統治를主張

【重慶十六日發國際】終戰後의中共軍은 滿洲 內蒙 新疆等에進出하야此等地域을 그勢力圈內에넣후하는 모양이더니 最近中共側은다시以上地區의 分離統治를主張하야 國民政府에 統一政治

中國共産黨도强調
廣範한聯立政府樹立

【重慶十七日發朝鮮通信】中國中央政府와 中國共産黨指導者는今次 美國大統領의 美國對中政策의 中國內紛爭을急速히 解決하고 政策의統一을 圖謀한다는發言을 다함께是認하엿다 重慶國民政府當局者가 新聞特派員에게 對中政策에關한 「트루만」大統領의聲明은 國民政府의方針과 全然同一한것이라고말하엿다 中國의一指導者는다음과가치 强調하엿다 우리根本方針은 [illegible]해서 世界各國의近代民主主義的槪念에 卽應하여世界의 精神에寄與하는것이우리政府의方針이다 또 共産黨의代表者도 三年만大統領聲明의精神을 是認하엿다 共産黨의 「소폭스맨」은力說하기를中國共産黨은 終始一貫 廣範한支那聯立政府의樹立을要望하고잇다

蘇中兩國方針一致
滿洲行政權繼承

【香港十七日發朝鮮通信】蘇聯中國兩國은 中國의滿洲行政權繼承에關한 暫定方策에 意見의一致를보앗다 그러나 會談의內容은 一切公表되지안엇다

在中美軍拒絶
中央軍의滿洲輸送

【上海十八日UP發朝鮮通信】在華美軍은 今般中央軍團을 美國海軍輸送船으로 錦州、滿洲에輸送하여달라는 中央政府의 要求를拒絶하엿다 同時에 在華美軍司令部는 中央軍의移動과 日本의武裝解除를援助하는 自己의使命을完了한同時 中央政府에 通告하엿다 따라서 現在는 可望이업는 일이다 앞으로 華盛頓으로부터 다시 命令이오기까지는 美國의 船舶乃至航空機에依한 中央軍의 移動은업슬것이다

前滿洲皇帝溥儀
蘇、中國側에引渡

【重慶十七日發AP國際】大公報는 長春電에依하면 蘇聯當局은 前滿洲國皇帝溥儀를 中國側에引渡하기로 同意하엿다 — 溥儀는蘇聯軍의 滿洲進軍直後蘇聯軍에依하야 莫斯科로 移送되엿다고傳하고잇다

나치戰犯裁判
蘇聯에서開廷

【莫斯科十六日發AP國際】蘇聯은「나치스」의戰爭犯罪公判을 開廷하엿다 右는「스모렌스크」占領當時의殘虐行爲로 捕縛된獨逸人十名에對한軍法會議다

人事

金東浩氏(中央新聞營業局長代理) 新任人事次來社

八面鋒

今日 臨時政府首相歡迎의날 ◇ 三千萬 다가치 獨立萬歲부르세 ◇ 天皇制度를 廢止하고 共和政府를 세우라고 ◇ 天照大神 [illegible]이잇다하면이 사람들 [illegible]하지못하는가 ◇ 聯立政府를 세우자는 主張이잇다 ◇ 聯立보다 共立이 어떠하오 共立보다 結合이어떠하오 統合보다 統一이 어떠하옵 ◇ 大韓民國은 三百千萬、中華民國은 三民主義 ◇ 三字만 가든것이아니라 民字도 [illegible]이틍 ◇ 民主主義하야 民[illegible]하야 民[illegible]할 [illegible]主主義 ◇ 이點에對하야서는 左右兩派가 모다贊成이니 [illegible]으로 和하면 그만아닌가

光復軍으로

本社主催 座談會④

本社側 기병이셧군요 세나드래 가 얼마엿읍니까

金俊燁氏 정월 二十일경이엇습니다

[illegible]

출발하는날을 고대하고잇섯스니까요 압록강을넘어스면서는 더욱마음이초조해지든군요 제일먼저 [illegible]

상해판(上海版)에서 도망하려고 차창밖을내다보니 고야말로 백설이 [illegible] 군의보초병이 [illegible]

金俊燁氏의 淮陽兵營

本社側 [illegible]

廿餘尺의 城壁을 넘어

[illegible]

越城渡河의 難行路

中國軍과 논筆談이 奏效

[illegible]

[illegible]

中國軍과 논筆談으로

[illegible]

出席者

◇張俊河氏 (平北朔州出身 日本神學校 [illegible] 二十八歲)
◇尹在賢氏 (咸北會寧出身 同志社大學文學部卒業 二十七歲)
◇金俊燁氏 ([illegible] 中央大學 [illegible] 卒業 [illegible])
◇本社側 [illegible] 外數人

三千萬至誠의 盛典

大韓臨時政府還國全國歡迎會

일본제국주의의 철쇄와압박에서 [illegible] 우리삼천만동포가 자유로이해방되자 [illegible] 한민국임시정부 김구주석이하각 요인이 입국한지도 벌서두달이 가까워오는十九일 전국민의열성에넘치는 지지와환호속에 우리민족전부의 [illegible] 대한민국임시정부개선전국환영회는 [illegible]

[illegible]

當日의 行事

[illegible]

祖國의 干城으로

朝鮮國軍準備隊의 成長

조선국군준비대에서는 [illegible]

[illegible]

◇總司令 [illegible] ◇副司令 [illegible] ◇高級副官 [illegible]

企業繼續에 許可申請을

日人所有財産의 機關을마 [illegible]

[illegible]

生糸增産에 協力要緊

農商局의 「촌스」中佐가 强調

[illegible]

演劇同盟廿日結成

[illegible]

李灦氏

[illegible]

運動競技

延專對OB籠球戰

來21·22兩日間擧行

[illegible]

對全開城籠球戰

全서울軍이 惜敗

[illegible]

中學籠球리그

十五個校參加

[illegible]

對普專籠球에 延專軍이 大勝

[illegible]

反	後	前	【延專】		【普專】	前	後	反
0	2	8	鄭泰禎	F	李仁植	0	3	0
1	9	10	李成柄	F	陳字德	4	6	0
0	2	4	金顯道	C	徐載均	0	0	1
0	4	4	崔元衡	G	李俊九	4	4	1
1	1	1	李敬幸	G	李熙卿	0	0	0
1	2	0	金元植	G	任召彬	0	2	1
3	20	27				8	15	3

[illegible]

曆

(十九日 水曜) 陰十五日 壬支 [illegible]

◇日出 午前七時四三分 ◇日南中 午後〇時二九分 ◇日入 午後五時十七分 ◇月出 午後五時 [illegible] ◇月入 [illegible]

라디오

夜 午後七、〇〇 뉴-스 [illegible]

氣象通報

[illegible]

晴後雪

[illegible]

家庭과 文化

最近創作槪評 (一)

洪曉民

八月十五日以後 [illegible]

[illegible]

新刊紹介

[illegible]

開院案內

簡耳鼻咽喉科 泌尿科 醫院

院長 簡 [illegible]

서울市本町 [illegible]

入院設備完備 [illegible]

經驗잇는 看護婦數名 至急優遇採用함

本黨副委員長海寧李 [illegible] 七日下午五時四十分 逝世 [illegible]

朝鮮革命 [illegible]

朝鮮演劇 創立公演

거리의天使

그女子의半生

19日부터 中央劇場

補缺生募集

[illegible]

以下廣告

英文式라이프타이프 [illegible]